午報

本報開設在宣外琉璃廠西南園十八號

中華郵務總局特准掛號認為新聞紙類

第二千三百六十九號（今日出一張）

本報電話 南局五千二百四十三

追悼國民革命軍陣亡將士

追悼國民革命軍陣亡將士北平籌備會啓事

逕啓者八月一日至三日假北海公園舉行國民革命軍陣亡將士追悼大會本會籌備處設在北海天王殿用特通告凡我同志幸希踴躍參加如有錫以哀輓文詞請於期前逕寄本會收備陳設其祭典人員並開放公祭時間次序儀式摘要列後「一」祭期及與祭人員（甲）八月一日主祭平津衛戍總司令陪祭各機關長官各軍隊長官各團體代表及陣亡將士家屬（乙）八月二日主祭市長陪祭各機關代表各軍隊代表各團體代表及陣亡將士家屬（丙）八月三日主祭市黨部常務委員陪祭同二日「二」致祭時間每日午前八時主祭完畢之後至下午六時開放公祭其次如左（一日）各軍隊（二日）各機關（三日）各民衆團體「二」全市民衆同時（每早八時）靜默三分鐘全市工廠同時（每早八時）鳴汽笛三響全市各機關團體商店均下半旗三天全市民衆停止娛樂三天「二」與祭各界及民衆均可隨便演講

廣德樓

六月十九下午準演

李萬春 王少樓 藍月春 陳富瑞 小奎官 全部黑松林（洪林 潘松 審夜 報大仇）楊六郎 步蘭

俞（金鎖記）小桂花 魏蓮芳（樊江關）

俞華庭 玉蘭花（挑滑車 鴻鸞禧）

俞永興（蔡平 開舟）

中和戲院

十九白天準演

張劉碧霄 汪韓金 小雙玉 丁桂蘭

筱又玉 小金子玉 李秀芬 高玉仙

仙萱花樓 榮峯奎 陸榮福 錢彡雲

珊瑚（全本）傳

蕭（界牌關）王徐李周 鑫小慶 桂喜 周秦

樂萱 樵奎 雲芬 蘭美（戰蒲關）

中和戲院 余叔岩楊小樓下星期三準演 戲碼照常 該園售之票一律有效

武俠小說 浮白快

上下冊均已出書

每本售大洋二角五分 送報人代買不加脚力

天安門牌香烟到平

駐平正昌烟公司啓

花柳

樂山清血搜毒丸 專治五淋赤白二濁 小便腫痛 便前便後尿管刺疼 楊梅結毒已發未發 魚口便毒 橫痃下疳 小便潰爛 梅毒入骨 筋骨疼痛 梅毒遍身瘙癢 遍身紅疹 梅毒痔漏 毒疥癬 傳染婦女遺毒孺子各種陰瘡毒疳 凡患常年不止淋濁多年梅毒未淨者 服此丸功能 淋止濁清 根本剷除全體毒菌 搜淨骨髓血中毒株 服愈永無後患之慮也 每大瓶洋二元 每小瓶一元二角 前門外大街鮮魚口進南路東中華大藥房 各大藥房皆有代售 ……

京塵影（下集）（一一六）

社會言情

李嘯天

武術小說 楊董合傳（二〇七）

雪禪著

小腸疝氣丸

此丸專治小腸疝氣 左右偏墜 睾丸腫大 小腸抽痛 腎子寒冷 如石 忽上忽下 行動艱難 疼痛如刺 忽然疝氣上七年 無論遠近 久經何種醫治無效 服此丸 應驗如神 每盒大洋一元 每打十元 經理處 前門外大街鮮魚口 中華大藥房 東路 英美 西單 英美 北 瑞豐 東四 寶光 定 中英 張家口 中華 明 ...

養血調經膏 壼坤養血丹

專治婦女經血不調等症 久已馳名海內

保元固本 老少病病 化化 消消 痞痞 積積 膏丹膏丹

養血調經 婦人下 平肝順氣 精膏 痰錠 丸 以上三種 朔望減半

土兒胡同廣德堂 老藥舖 祝家 電話東六七六號

龜齡集

專治精補腎 陽痿 ……

緊要聲明

……

遺失聲明

……

偵探小說 照像片

注意

德國正號藍牌車大批又到 按照原定價另有扣用如蒙賜顧即請駕臨敝行面議無任歡迎 電話東局一七七三 北平意誠商行謹啓

森記 茶葉新張大放盤

東安市場 稻香春

中外食品 南貨海味 特別放盤

東安市場 森隆 中西菜館

歡迎主顧 特別改良 外送 冰激凌

東四牌樓 東安市場 北十條口外 森春陽

南貨海味 中外食品 特別放盤

新添中山餐

本樓開設東安市場西門內路北拐角東西樓上備辦英法大菜茶点俱全今於七月二十六號新添中山餐味美價廉務希各界諸君駕臨嘗試之方知言之不謬也 中興樓主人謹啓

眼科

瞳人 ……

中央銀行簿記學校招生

男女 ……

請吸國貨萬壽山牌香烟

歡祝北伐勝利萬金油等藥大減價啟事

本代理處奉仲光永安堂虎豹行藥房華僑胡文虎先生命令此次北伐勝利華僑等無任歡慶祝賀萬金油等藥 …… 華北總代理處 東單二條紅樓二號 電話東局二五五零 中南貿易所

中醫 呂蟄安

駿青

遷移 特啓 …… 五十五號 …… 每日午前十一時 ……

京塵影

上首編 中首編 均已出書 集二編 集三編 出書

定價每本大洋二角 送報代購無腳力

燒鴨大減價

懋業商行 銅床鐵床莊

王子廉診療所

第一台 板章路

賤賣吉房

介紹名醫 錢愚如

提倡國貨良藥 諸葛行軍丹 諸葛行軍藥

本藥房創製之諸葛行軍丹 功效卓著 ……

腋氣水

寸白蟲

化血丹

天津久春堂

張寅卿

久遊花界注意

豐樂房

定痛丸

舒肝丸

救坤丹

救急丹

醫診總售處

俠情小說 女刺客（四十三）

王霄羽

偵探小說 美人劍 第一案（九）

岫雲著

長壽粉 總售處 北平騾馬市大街北 華北大藥房 電話南局三五八九
滋痔水 王小亭製 各藥房代售
消靈氣藥 父子大藥房 電話東局四一三九

緊要新聞

中央五次全會 明日開第一次預備會

今日午後開提案研究會

南京一日電 中央五次全會東(一日)談話會 到執行委員丁超五 于右任 朱霽青 黃實 陳嘉佑 周啓剛 譚延闓 蔣中正 何應欽 劉守中 柏烈武 恩克巴圖 戴季陶 李濟琛 經亨頤 陳肇英 柳亞子 陳果夫 邵力子 蔡元培 李石曾 張人傑 郭春濤 李福林 李宗仁 決議 四日上午八時開第一次預備會 三日午後在會議廳開提案研究會

馮李戴等到寧

南京一日電 馮玉祥與李宗仁 李濟琛 戴季陶 忠信等 午前十時半到浦口 同來者計五列車 (一)北京號鐵甲車 (二)(三)李宗仁李濟琛等專車 (四)衛隊車 (五)馮等專車 泰山號鐵甲車 到站歡迎者 譚延闓 李烈鈞 楊樹莊 于右任 何應欽(兼代表蔣 昨誤為府) 蔡元培 王正廷及各代表等百餘人 十一時同乘兵艦過江 馮與李烈鈞同乘一七三號汽車入城 至國府用午餐 午時蔣與馮會於國府 馮寓鼓樓醫院

王伯羣抵寧

上海一日電 交長王伯羣帶同檔案百二十箱 二十一(一)日晚返京 甘省派施鶴天 北平檔案百二十箱 來京列席交通會議 代表饒寬到京 道濟路

迎櫬道之計畫

上海一日電 南京市政府建築迎中山靈櫬大道 自下關至陵墓 須拆公私房屋 路寬百二十英尺 有阻礙建築者 路旁房屋有礙者均拆 建築費一百六十萬元 道費一百六十萬 中央先付百萬

北平政分會 今日之會期

北平政分會 今日星期五 照例開會與否尚未定 但在平委員 昨日通知 僅白崇禧 陳調元二人 如馬福祥今日能由津歸 則可照常開會云

馮派冉廷實赴駐馬店

國聞通信社云 應岳維峻之約 馮玉祥處參事冉廷實 面商要公 茲聞馮於七月三十日電岳 約冉赴駐馬店面洽一切云

閻錫山病愈仍擬赴寧

閻錫山總司令因病回太原 且須往察綏一帶視察 暫不回平 已紀前報 茲據關係方面消息 閻氏現向國府請假一星期 如假期滿時 病體痊愈 仍擬赴寧 將來由寧北返時 暫不回平 當先往察綏一帶視察云

老三炮台香煙 對號贈獎開獎之結果

頭獎四個 (〇四九三九)(〇一六五八〇)(〇二六一四二)(〇一四六二二) 各得大號鏡一架

仍以本公司號單為憑

其餘各獎數目衆多不能全數披露請閱本公司號單可也

領獎地点煤市街榮豐恒電話南局二八一八四一八號

北平英商駐華英美烟公司(有限公司)謹啓

革命軍陣亡將士 追悼大會之第二日

何其鞏主祭參加者數百人 公安局各區隊均抽空到會

昨日上午九時 為市政府追悼陣亡將士之第二日 仍在北海天王殿舉行 儀式亦仍舊 由何其鞏主祭 各機關及商會領袖等陪祭 參加者約數百餘人 公安局各區隊均抽空到會 茲將何其鞏祭文照錄如下 維中華民國十七年八月二日 北平特別市市長何其鞏 謹率本府同志 敬荐時饈清酌 致祭於我革命軍陣亡將士之靈前 揮淚而言曰 芸芸華族 偉大會榮 乃紆帝制 久屈不伸 爰有先覺 遠蹈高瞻 繼續奮鬥 戰閱十年 役不從 出生入死 掃蕩縱橫 轉戰萬里 血肉橫飛 惟我將士 殺敵致果 精誠視死如歸 主義是從 先聲愈挫愈堅 崎嶇瘴海 跋涉冰霜 天剎幽燕 惟彼兇頑 賴我元戎 得蘇水火 今日伊誰 幽燕窮黷 孤懷寡武 燦爛光明 此燕市 萬骨將枯 言瞻四方 有難未紓 嗟我後死之賜 嗚呼先烈 載景型 勉遑安 相期無負 用盡全功 死魂來 大難橫胸 英靈不遠 盍歸故鄉 告慰陳詞 格來嘗 哀哉 淚梗 尚饗

駐滬英領離平

外人方面消息 英國駐華公使藍博森 因寧案問題 前曾電召上海總領事巴頓來平 使與巴頓領事接洽 今已告完 巴頓總領事業於今早乘車返滬 赴津後即回上海 與國民政府外交部長王正廷開始談判寧案交涉

魯東之匪世界

外人方面消息 濟南電 黃河北岸 因有方振武部防守 地方尚平安 青城長山縣一帶 土匪橫行 并擅自派委縣知事云

滬工部局無權禁賭博

國聞社一日下午九時上海電 工部局答復總商會 謂該局無充分權力 取締租界內賭博 非關係國合作 絕無辦法 請禁賽狗 未提及

濰縣火磁庫爆發

上海一日電 濰縣火藥庫爆發 據調查 人民死一百五十餘 燒燬商店二百餘家 損失在一百六十萬以上 該庫火藥係咸豐年遺留

社會新聞

北平總商會 籌備參謁孫靈大會

各行派代表二人均著中山服 九時齊集碧雲寺分三班參奠 東興樓備中山餐獻祭

北平總商會定於本月十二日由正副會長及各行會董等 赴西山碧雲寺舉行參謁孫(中山)靈大會 節經報端 昨日由副會長冷家驥 會董高理亭 李文林 姚秀岩 任百川 等召集各行商會 擬定由各行派代表二人 一律著中山服 於是日上午九時分乘長途汽車赴碧雲寺 屆時參謁 八時在會齊集 以前往 午三班參奠 由東興樓備辦中山餐 抬往致祭 以資追享云(巳)

未滿二十歲者禁吸烟飲酒

北平特別市政府 以青年吸烟飲酒 有害衛生 現為保衛人民健康起見 擬定 違者處五元以下之罰金

西郊警察署 會議治安辦法

西郊警察署 決定組織武裝巡邏隊 因近來郊外屢有搶劫案件發生 現為維持治安 保護行旅起見 於日前下午一時 在總署召集會議 一二三四五分署長 組織武裝巡邏隊 每組巡警八人 荷槍實彈 每日於地面巡邏 維持治安 緝捕盜賊(寅)

持刀行兇

疑妻結交男友

前門外趙鋪子兒胡同 住戶苗某之妻王氏 年三十餘歲 素作小本經紀 其妻王氏 任傭工 結交男友之事 苗得王氏林某 近聞心中氣憤 外出尖刀一把 於前日夜內 買得刀 王氏不休 購得尖刀 於前二日晚 王氏 苗某向其追問 苗某始取出尖刀 當將其左乳下砍傷 王氏大喊救命 苗某右腿 院鄰跑出 毫不 王氏左乳上偏右處 經巡警張守仁 本管外右五區第二段 巡長將兇犯捉獲 連同兇器 趕來 帶區 其受傷人王氏 言語頗危險 當抬往醫院救治 性命恐有不保云(丑)

外左五區署長 注重風化

外左五區署長金月川君 因近呈公安局嚴禁游娼

乘電車被綹

第二集團法官

前日下午九時餘 在總司令部行營執法處 法官馮養 由乘坐第二路電車 至東單牌樓下車時 覺衣內皮夾不翼而飛 計內有中南銀行鈔票十元 (二十五張) 中國銀行鈔票 毛票 飲角十五元 現已函知公安局查拿云(丑)

廣濟寺廟前行人暴卒

現懸像招人認屍

西四牌樓西羊市大街廣濟寺廟前鐵柵欄地方 日前下午四時 有一年約四十餘歲男子 身穿白布褂 街行 走該處 甲墻身坐旋即氣閉身死 該管內右四區第三段巡長伊 報區 查 昨日上午十時函知地方法院 正該處屍暴 派檢驗吏會同 德祿 委係瘦弱病死 現已傷骨 懸像招人認屍 拍照抬埋(丑)

天氣炎熱 每至夕陽落後 天橋地方 遊人乘涼者甚多 惟附近擅有野妓 暗娼 一帶 以奇裝異服 勾引遊人 時有傷風化 現已呈公安局 查禁 該局昨已分飭 廟會 娛樂場所 一律嚴禁 有再勾引情事 布告 違者 拘區罰辦(巳)

欲服務銀行者注意

北平朝陽門內大街南小街北口 老君堂中間六十七號 北平銀行 籌記學校 現招第三十一班 授課時間上午九時至十二時 二班 授課時間下午二時至四時 第三十一班 郵政鐵路函授 第十四班 授課時間二十日開學 該校此次授課 課程加多 以備服務銀行 凡有志求學者 來可 函索簡章 附郵二分即寄(酉)

北平銀錢及債券行市

八月二日

現洋換銅元	三十八吊
現洋換錢票	三十七吊六
京洋	七一一
滬洋	七二一
津洋	六四一
小洋	五一
輔幣	五九
金償	
五年公債	五五
十年長期公債	七五八
九年金融公債	八八
十年六厘公債	六五
十六年七厘公債	七七六
十八年公債	三五
有利流通券	二八九
	五元

三民主義

民族主義第三講 (四十五)

他們為保皇主義的宗旨 本是反清復明 抱有種族主義 保護大清皇室 流行到海外以後 他們就歸化保皇黨 了去主義 以主張用會黨 全完 我們 把這一件事看 來便可知道 民族主義會黨 族 到康熙時候 才消沒了 明朝的遺民 ……在中國在各處 清朝 ……了 會黨中反 被滿洲征服 ……的來 時候 ……中國明朝遺民 ……中國的 ……民族思想 ……會黨 保護 ……觀察 ……很 ……未完

慾字宜節

(賀家駒)

慾字所包括的範圍很廣 我們喜讀書 好研究學問 便是(求知慾) 餓了要吃飯 便是(食慾) 愛異性 是性慾 凡所說的慾字 一切還是性慾 但是不得不節制 性慾 便是我們所 須節制的 ……

今後北平之覺悟

(怡翁)

以苟延殘喘之局面 荀政府仍設於北平 則北平或猶可不至淪為一線生機 今則反之 南北豐富之地方 ……

讀書雜記(續)

(干景枚)

……

山西之治績(續)

(湘霞)

浙江蠶業 ……(完)

合意的夫妻

(綠衣)

……(完)

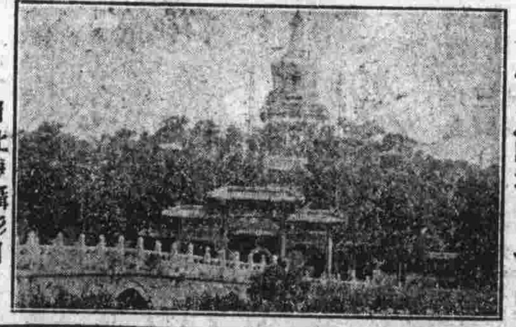

北海攝影

△消夏勝境之一▽

本社徵求稿件 ……用百分計算

茶樓笑話

(祖潤平)

天橋某茶樓 以擴充營業計 ……(未完)

長篇說部 悔不及 (3)

二香著 明明繪

……

大醫生張仲三 出有保單 不效退洋

本藥房在北平開設十餘年 專科痔瘻 家專 近來市上 假冒 ……

牛皮癬藥膏

此膏專治乾癬 濕癬 鱗背癬 花癬 小兒吃癬 馬癬 牛皮癬 家我 ……

第一消毒丸

專治下淋白濁 ……每盒六角 加一二角

體虛白濁丸

專治經年累月 老年除根 ……每盒二元 加料四元

疥癬一掃光

無論男女 濃濕疥癬 ……

張仲三中藥房 前門外鮮魚口小橋路南 電話南局二二九二

分號 設在東安市場內 張仲三中藥房

本莊 慶隆茶莊 新龍井來到了 本莊特由杭省專採嫩新龍井 …… 即佈
北平分莊 先農市場 電話南局一六六
妬史 每日上中下……
第二期聯珠 頭獎 三獎 五獎 二獎 四獎 15313285 2771 3753 4536 45711215 1504
感謝奇怪戒烟法
感謝名醫李耀華
痔漏 包愈
九零九
保腎養精丸
婦科白帶散
世傳中醫 丁仲愚 遷移聲明